

# LA NATURALEZA DEL ALMA

## Programación del miércoles 19 de mayo de 2021

19h. Entrada a la videoconferencia

**19,15-20h Charla**

- *Se grabará la videoconferencia* -

**20,00 h Preguntas y respuestas.**

- *Se pueden enviar al chat y los micros se abrirán* -

**20,45 h Fin de la transmisión**

Organiza: WTT Barcelona-Vasanth

<http://wttbarcelona.org/>



# **LA NATURALEZA DEL ALMA**

**- REPASO Y PROFUNDIZACIÓN -  
Lecciones 15,16 y 17**

**por Valentín García**

**Clase basada en el libro  
"LA NATURALEZA DEL ALMA"  
de Lucille Cedercrans**

# **LA NATURALEZA DEL ALMA**

## **Lección 15**

### **El Cuarto Rayo y la vida de grupo Ashrámica**

**El cuarto Rayo como sonido, color y vibración esotéricos;**

**La capacidad de armonizar como un prerrequisito para acceder**

**de modo consciente en la vida ashramica;**

**Descripción de un *ashram*.**

# EL CUARTO RAYO COMO SONIDO, COLOR Y VIBRACIÓN ESOTÉRICOS

El Cuarto Rayo de Armonía en esencia es el sonido o vibración interna esotérica de Dios habitando en el Cosmos manifestado.

Esta vibración está presente dentro de todas las formas, es inherente a toda conciencia y está disponible para los discípulos, tanto como energía y como una Ley que puede ser manejada en servicio al Plan.

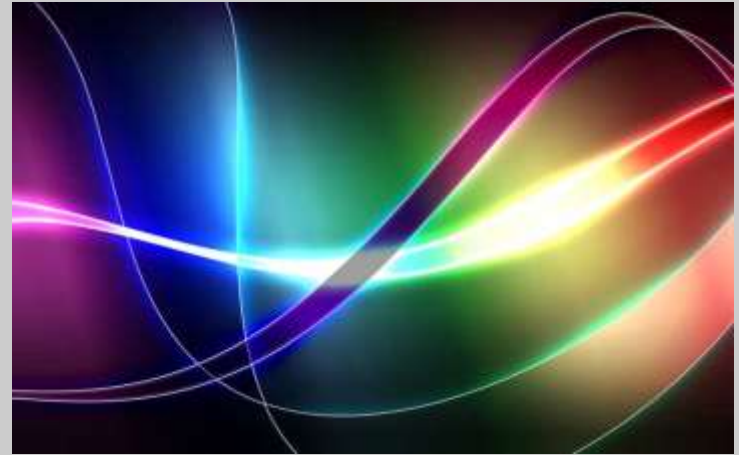

# LA CAPACIDAD DE ARMONIZAR COMO UN PRERREQUISITO PARA ACCEDER DE MODO CONSCIENTE EN LA VIDA *ASHRÁMICA*

El discípulo probacionista aprende a invocar la armonía hacia la manifestación externa mediante su invocación, como un atributo del Alma, primero en su propia conciencia cerebral, luego en sus tres vehículos de apariencia y, finalmente, en su propio entorno.

De este modo, gradualmente, genera esa **influencia áurica** que es característica del discípulo/a aceptado/a y pasa con éxito la iniciación, ganándose la entrada a la vida grupal *ashrámica*.

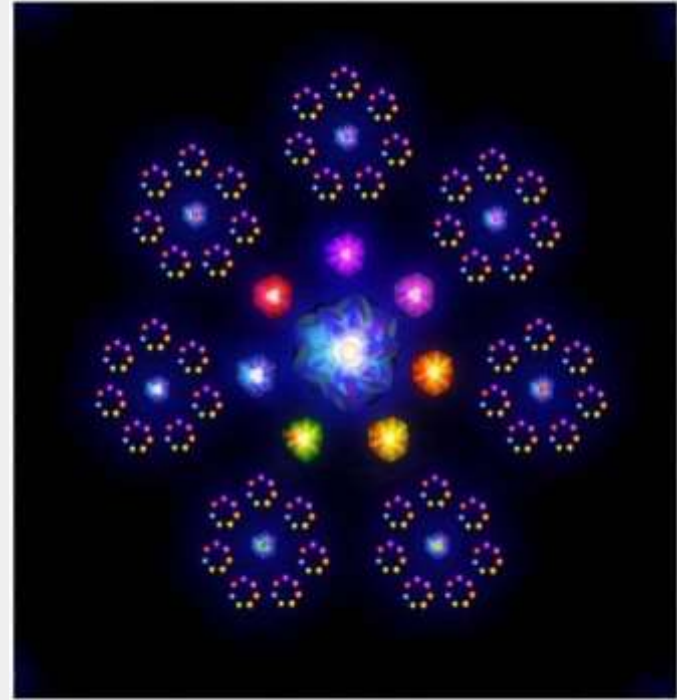

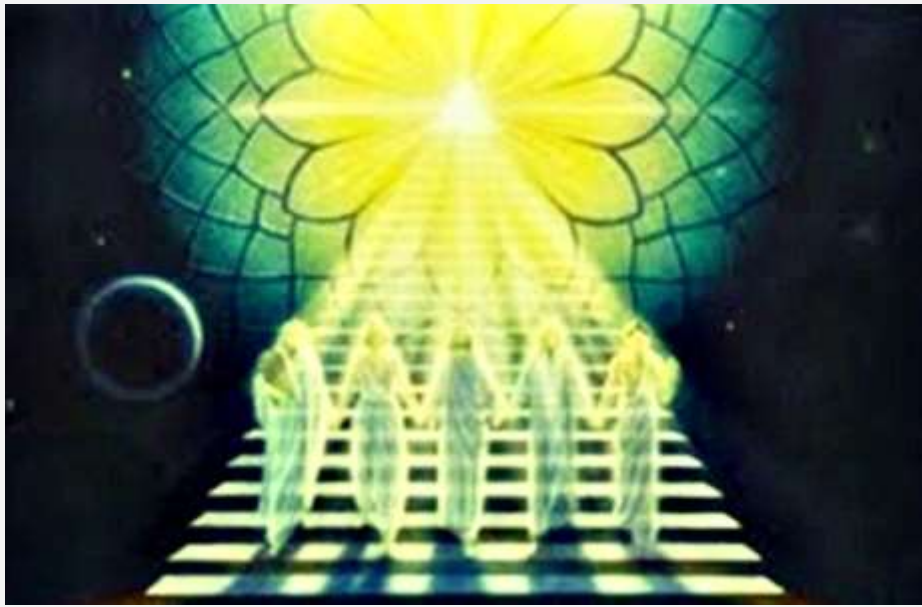

La mayoría de nosotros estamos familiarizados con el tema de los **ashrams jerárquicos**, pero solamente de modo vago e intangible.

Sin embargo, al entrar en un nuevo periodo de crecimiento y desarrollo de la conciencia humana, se ha puesto a disposición de los probacionistas una enunciación clara de ciertos hechos de la naturaleza, **para acelerar y ayudar** a que se complete con más facilidad esa fase de desarrollo en la que ellos se encuentran en la actualidad.

# DESCRIPCIÓN DE UN ASHRAM

Un *ashram*, aunque es un hecho de la naturaleza, **existe solamente en la conciencia.**

Este es el primer concepto fundamental que impacta en la conciencia cerebral del aspirante a la iniciación y que le permite el nacimiento dentro de la vida grupal ashramica.



La mayoría de los probacionistas visualizan un *ashram* compuesto de un punto focal (normalmente un Maestro de Sabiduría, cubierto con túnica y turbante) y con un grupo de discípulos cautivados, haciendo reverencias a sus pies.





- Humanidad en relación a los aspirantes
- Aspirante Espiritual
- Discípulo en Probación
- Discípulo Aceptado
- Discípulo en el Corazón del Maestro
- Discípulo Iniciado
- Maestro

**Constitución de un Ashrama**



El *ashram* existe en la conciencia de sus miembros y es una conciencia de grupo.

Cada miembro participa y contribuye a la conciencia global del grupo, de ese modo, están en contacto consciente con cada uno de los otros y, en cierta medida, con la vida central rectora del *ashram*.

Esta vida central del *ashram* mantiene enfocados los planes y propósitos del grupo, y cada miembro se relaciona con el grupo de acuerdo con sus talentos, capacidades y la necesidad kármica para manifestar esos planes y propósitos.



El Alma Espiritual Transcendente, en su propio nivel, tiene Su propia vida particular y asuntos que **forman parte de la vida *ashrámica* del grupo.**

Este es el segundo concepto fundamental a impartir respecto a este tema a la conciencia cerebral del probacionista.



Su Alma Espiritual, el Yo Superior divino que es él en realidad, funciona dentro de un *ashram*. No está esperando a ser admitido en la vida de grupo, sino que ya forma parte de esa vida grupal.



**¿Qué supone entonces la Iniciación para el Alma Espiritual Trascendente?** Implica la integración, iluminación y el control de la personalidad, lo que conduce a su inclusión en la vida grupal *ashrámica*.

**Esto es lo que el Alma Espiritual trascendente se propone hacer.**

**Este es, entonces, un objetivo inmediato diseñado para servir Su Propósito superior.**

Este es el tercer concepto fundamental a impartir a la conciencia cerebral del probacionista.

El Propósito de su Alma se relaciona con el Plan para la Humanidad y cómo puede servir mejor a ese Plan en tiempo y lugar apropiados.

Este propósito Divino está contenido en la vida grupal *ashrámica*. El probacionista se gana la entrada a medida que se convierte en un instrumento en los tres mundos de manifestación, a través del cual la conciencia de grupo puede expresar su parte del Plan.



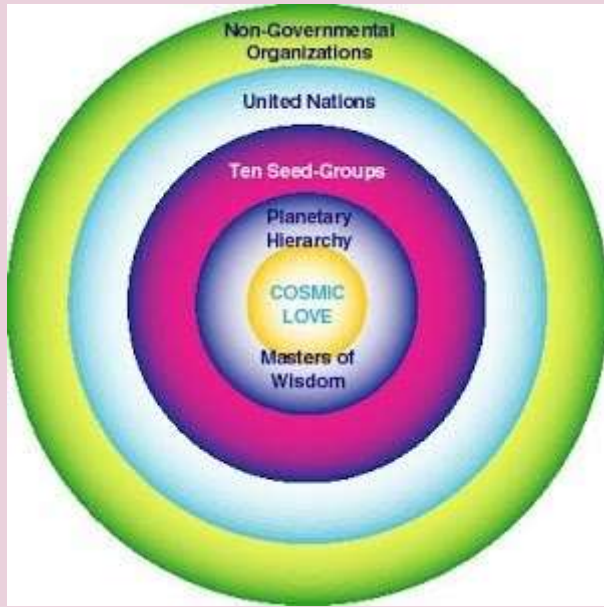

La tarea del probacionista no es tanto elevarse hacia el *ashram* (aunque esto lo hace durante sus momentos álgidos de meditación) sino **cómo hacerse el mismo disponible para el *ashram***, tanto en conciencia como en el instrumento, para el trabajo que se necesita realizar.

**El probacionista permite que el *ashram* trabaje a través suyo**, que acceda hasta él, a través de un alineamiento interior vertical, para que se manifieste la conciencia de grupo dentro de su conciencia cerebral y hacia afuera en el mundo cotidiano.



## Resumiendo:

1. Un Ashram existe solamente en la consciencia de sus miembros y es una consciencia grupal.
2. El Alma Espiritual, en su propio nivel, forma parte de la vida ashámica del grupo.
3. El Propósito del Alma tiene que ver tanto con la Humanidad global como con el hermano individual, y no con los propios logros.



Cuando se invoca el cuarto rayo en la sustancia de los vehículos, la frecuencia de esos cuerpos se eleva de tal modo que **la vida ashrámica de grupo puede verterse en y a través de ellos**. Los cuerpos no solamente se purifican sino que, literalmente, se reconstruyen a través de la aplicación mágica del sonido esotérico en ellos.

Esta es la fase en la que se eliminan completamente viejos patrones kármicos de enfermedad e invalidez y la carne se adapta a un nuevo molde.





El probacionista literalmente con una nueva conciencia y un nuevo instrumento, está preparado para recrear su entorno y producir esa **influencia áurica** que completa su iniciación a una nueva vida.

Este/a probacionista **se ha convertido en un discípulo/a aceptado/a** a través de su aceptación del camino, la vida y la conciencia del discípulo.

Así, vive en el mundo como tal, su influencia aurica es tan potente, que **produce crecimiento en todas las unidades de conciencia con las que entra en contacto.**

# **LA NATURALEZA DEL ALMA**

## **Lección 16**

**El Quinto Rayo y el desarrollo del Plan Divino en tiempo y espacio.**

**Nuestra “realidad” como manifestación de nuestro estado interno de conciencia.**

**La “manifestación” del Plan Divino en la próxima Era y detalles del trabajo a realizar.**

**El Quinto Rayo como Ecuación Divina.**

**La relación entre el Tercer y el Quinto Rayo.**

# NUESTRA “REALIDAD” COMO MANIFESTACIÓN DE NUESTRO ESTADO INTERNO DE CONCIENCIA

En este estudio de los atributos del Alma (4º, 5º, 6º y 7º Rayo) el probacionista pronto descubre que existen en ellos realidades tangibles que puede entender y aplicar más fácilmente que en los rayos de aspecto (1º, 2º y 3er Rayo).



Estos atributos construyen tanto sus mundos visibles como los invisibles de manera real y cercana, siendo el fundamento mismo de la civilización en la que vive y explican casi todos sus talentos y capacidades.



Cuando esta combinación está algo integrada en un foco y se identifica con sus experiencias (de las que los cuerpos forman parte), a esto lo llamamos **personalidad**.

Cuando el foco integrado se desapega de su identificación con la experiencia y se re-identifica como un punto focal dentro de la Vida Una, a esto lo llamamos:

**Alma conscientemente encarnada.**

La conciencia, entonces, **se identifica a sí misma como conciencia** y se da cuenta de que, aunque se ofrece a sí misma para tener un efecto sobre la sustancia, sin embargo, **es la creadora y no su propia creación.**



# LA “MANIFESTACIÓN” DEL PLAN DIVINO EN LA PRÓXIMA ERA Y DETALLES DEL TRABAJO A REALIZAR.

¿Cuál es el Plan Divino para la Humanidad? Lo hemos definido de muchas maneras, hemos hablado de generalidades antes de lo específico y esto ha sido necesario, porque cada persona debe interpretar el Plan de acuerdo a su relación con él.



En esta lección, sin embargo, seremos algo más específicos y vamos a relacionar la generalidad del Plan con este espacio y tiempo particular, este periodo cíclico de crecimiento en el que se encuentra la Humanidad.



**El Plan Divino para la Humanidad, en este ciclo, incluye el siguiente crecimiento y desarrollo:**

**A. IDENTIFICACIÓN, TANTO INDIVIDUAL COMO COLECTIVAMENTE, CON LA CONCIENCIA DEL ALMA, a través de:**

**La prueba concluyente, en diversos campos de investigación científica, de la existencia del Alma, como el factor causante de la manifestación.**

- a) a través de descubrimientos psicológicos sobre la reencarnación, la vida después de la muerte y la entidad que encarna o Alma.
- b) a través de la percepción, mediante instrumentos científicos, de la red etérica y el descubrimiento final del campo etérico de la Vida Una.
- c) a través del contacto mediante instrumentos científicos con el plano astral y los grupos de discípulos que trabajan en esa esfera.
- d) A través del contacto mediante instrumentos científicos con el plano mental, la percepción y grabación de formas-pensamiento, y el seguimiento de las energías liberadas y dirigidas a la manifestación por esas formas de pensamiento.
- e) a través de la recogida de datos mediante el contacto con el espacio exterior.

De este modo, **la Ciencia** misma forzará una completa reevaluación de todos los sistemas de pensamiento religioso y filosófico, elevando a la Humanidad de su aparente letargo a un nuevo y dinámico esfuerzo espiritual.



**B) REALIZACIÓN POR LA  
CONCIENCIA DE LA MAYORÍA DE  
LAS PERSONAS DE QUE EL  
PROPÓSITO DE LA VIDA EN LOS  
TRES MUNDOS ES EL CRECIMIENTO  
Y DESARROLLO DEL ALMA a través  
de:**



1. El cambio en la conciencia humana, forzado por la ciencia, desde un enfoque astral a un enfoque mental.
2. El esfuerzo intensivo de los discípulos probacionistas y aceptados, para reeducar a la mayoría de personas con nuevas ideas e ideales.
3. La emergencia, desde las ruinas de la estructura desfasada de las religiones organizadas, hacia una nueva Religión Mundial que no puede estar limitada por ninguna organización externa. -Tendrá tal propósito y fuerza, y será tan universal, que impedirá cualquier intento de organizarla-. Será realmente una Religión Mundial, porque brotará de los corazones y la mentes de la mayoría de personas del mundo.

## **C) UNA NUEVA CULTURA Y CIVILIZACIÓN CREADA CON EL OBJETIVO DE AYUDAR AL DESARROLLO Y CRECIMIENTO DEL ASPECTO CONCIENCIA**

a través de:

1. El desarrollo de una ciencia nueva y válida llamada Ocultología.
2. La construcción de una nueva estructura económica cuyo propósito sea manifestar el crecimiento y desarrollo de la conciencia. Esa economía invertirá todos los recursos naturales para el crecimiento Espiritual de la Humanidad, satisfaciendo la necesidad común donde quiera que se presente.
3. Un nuevo sistema educativo diseñado para ayudar al crecimiento del Alma dentro del niño y ayudarle a desarrollar el Propósito de su Alma, desde su potencial a su expresión activa.
4. El final de los sistemas políticos conocidos y el comienzo de un verdadero funcionamiento del Nuevo Grupo de Servidores del Mundo dentro del cuerpo de la Humanidad.
5. El avance de la medicina como ciencia de la regeneración celular y el rejuvenecimiento de la sustancia.

Este es un simple esbozo de algunos de los cambios que el **PLAN DIVINO** reserva para la Humanidad, pero indican más claramente los campos de servicio en los que los probacionistas pueden entrar como parte de su propia actividad iniciática.

A la luz de lo anterior, considera lo que la Humanidad tiene todavía que experimentar antes, como parte de la iniciación de masas. El impacto del quinto rayo, a través de los diversos campos de la ciencia sobre la conciencia de la Humanidad, exigirá un esfuerzo de



todos los probacionistas y discípulos, para estabilizar ese impacto del 5º Rayo de Conocimiento y apoyar un crecimiento progresivo, ordenado y constante. Este es el campo de servicio dictado por el Plan Divino. **La pregunta fundamental es: ¿cómo me voy a relacionar yo, con él?**

# **LA NATURALEZA DEL ALMA**

## **Lección 17**

**El Quinto Rayo y su relación con la evolución y la iniciación.**

**El sendero de retorno y el crecimiento auto-iniciado.**

**Las tres motivaciones de la Voluntad relacionadas con las tres Iniciaciones.**

**Los problemas de la separatividad, la discriminación y el alineamiento  
cuando el quinto rayo impacta el instrumento.**

# EL SENDERO DE RETORNO Y EL CRECIMIENTO AUTO-INICIADO.

El discípulo probacionista se esfuerza por:

- a) Establecer su residencia en el cuerpo mental,
- b) Por controlar las fuerzas que constituyen su naturaleza emocional y, de alguna manera,
- c) Por controlar el movimiento de la sustancia que se ha consolidado para producir sus cuerpos.



La evolución misma le lleva a este **ciclo de oportunidad**, situandolo de alguna manera prematuramente, en medio de la necesidad de la situación.

Finalmente, la evolución le lleva al lugar donde el **crecimiento consciente y autoiniciado** se ven como una posibilidad.

Hablando en símbolos ocultistas, se encuentra metido hasta el cuello en **la batalla librada entre las fuerzas del Alma y las de la personalidad**, así como las fuerzas de la muchas formas con las que se identifica como personalidad.

Aquí se produce un conflicto violento de enormes dimensiones dentro de su propio círculo-no se-pasa en el que está sumergido hasta el cuello.







Cuando se da cuenta de que únicamente le es posible terminar con este conflicto desde:

**una polarización en la cabeza,** es decir, desde un posicionamiento mental, esta persona toma una decisión fundamental en su proceso evolutivo.

En aras de su propia liberación, **¿cooperará con las fuerzas de la Evolución e iniciará el comienzo del fin de este conflicto?**



Consideremos el tremendo significado de este acto. Ha de situar sus pies sobre el sendero desde un posicionamiento mental. La única energía disponible para atravesar el conflicto y que le ponga en movimiento en el sendero es **la energía de la Voluntad.**

Este es el momento en el que, a pesar del tirón de la atractiva naturaleza-forma, se dice:

***“Me levantaré e iré hacia mi Padre”.***

# LAS TRES MOTIVACIONES DE LA VOLUNTAD RELACIONADAS CON LAS TRES INICIACIONES.

Esa etapa del sendero que llamamos “discipulado-probacionista” se caracteriza por estas **tres motivaciones de la Voluntad**:



1. La voluntad de liberación del dolor a nivel individual y personal. Este es el principio del **crecimiento auto-iniciado**.
2. La voluntad de unión con la Vida Una. Esto es un avance hacia un logro espiritual reconocido.
3. La voluntad de liberación del dolor para la Humanidad. **Este es el verdadero comienzo del discipulado activo** y, al final, sitúa el probacionista dentro de su propio *ashram*.

De este modo, vemos que el primer enunciado:

***“Me levantaré e iré hacia mi Padre”***

es sólo el comienzo, que es necesariamente egoísta. Incumbe al yo separado y a su necesidad recientemente comprendida de escapar del dolor.

Vemos que **el conjunto de la Humanidad está hoy en día acercándose a esta etapa** lo que supone pasar la primera iniciación (la realización del estado de hijo que puede elevarse e ir hacia al padre) y el acercamiento hacia la segunda iniciación.



El crecimiento es algo que le ocurre de manera natural y en la conciencia de cada ser humano existe profundamente este conocimiento.

Ahora, de repente, **descubre que puede, a través de su propio esfuerzo**, iniciar un nuevo crecimiento y desarrollo. Puede concebir un objetivo de crecimiento espiritual dentro de sí e iniciar las experiencias que facilitarán la encarnación de este objetivo.



De este modo, cada Ser Humano puede convertirse en un Cristo o un Buda, porque tiene la voluntad de hacerlo. El destino o el karma ya no le limitan, puesto que ha alcanzado ese lugar en el que se ve a sí mismo como **el creador de su propio destino.**



También podemos ver que el punto de vista separativo del hombre puede ser utilizado como una herramienta al servicio del Plan.

Este concepto de **crecimiento autoiniciado**, que impactará a la Humanidad en su conjunto y tiene creado un camino natural de acercamiento ya creado.

A ese camino se le puede sacar partido con el atractivo de la liberación del dolor, puesto que puede ser utilizado para impactar las mentes y los cerebros de los hombres.



La segunda motivación de la Voluntad **hacia la unión con la Vida Una** llegará cuando se haya dado el primer paso y constituirá la segunda iniciación.

Mientras tanto:

**¿dónde nos encontramos nosotros?**

Todos aquellos que se sienten sincera y seriamente atraídos hacia este curso de “La Naturaleza del Alma”, se encuentran **en la fase tercera y final del discipulado** en probación, donde la motivación de la Voluntad se dirige hacia la Humanidad en su conjunto.



Aquí el probacionista inicia ese servicio que le situará dentro del *ashram* como **un/a discípulo/a aceptado**.



Está tomando la tercera iniciación donde su necesidad de servir a los demás se dirige a:

1. La preparación de su instrumento para un mayor servicio, y
2. la contribución activa con la Vida Una a través de un vehículo todavía imperfecto.

Ahora se da cuenta de que no solamente debe subordinar su voluntad a la Voluntad Divina, sino que también **debe averiguar esa Voluntad.**

Es su responsabilidad conocer el Plan Divino y cooperar con él con conciencia total y despierta de lo que está haciendo.



**Las personas interesadas en el libro LA NATURALEZA DEL ALMA pueden descargarlo gratuitamente en:**

<http://wttbarcelona.org/Estudio/Grupo-estudio-La-Naturaleza-del-Alma/>

Aconsejamos el estudio de un capítulo cada semana o cada dos semanas hasta completar las 40 lecciones.

**También aconsejamos el estudio previo de la lección, antes de cada clase.**

# GRACIAS

Clases organizadas por el WTT Barcelona-Vasantha.

**Estas clases son fruto de un un trabajo grupal, sin el cual no sería posible la realización del mismo.**

**Se agradecen donaciones para la realización de nuestras actividades grupales.**

**[wtt-vasantha@hotmail.com](mailto:wtt-vasantha@hotmail.com)**

**WTT Barcelona-Vasantha: <http://wttbarcelona.org/>**

**WTT España: <https://wttes.org/>**

**WTT Global: <https://worldteachertrust.org/es/web/wtt>**